

Landschappelijke inpassing

Luitertweg 32 - Klein Zundert



Nieuwmoerseweg 3a
4885 KJ ACHTMAAL
info@plangroen.nl

www.plangroen.nl

Colofon

Opdrachtgever	Schoenmakers Advies BV Molenzicht 2 4881 BW Zundert
Datum	3 februari 2020
Contactpersoon	Martijn Aarts info@plangroen.nl

PLANGroen
Nieuwmoersweg 3a
4885 KJ ACHTMAAL
info@plangroen.nl
www.plangroen.nl

Inleiding	4
Beleidskader Kwaliteitsverbetering van het landschap	5
Huidige analyse	6-7
Landschappelijke inpassing	8-10
Beheer landschappelijke elementen	11
Referentiebeelden	12

Inleiding

Op de locatie Luitertweg 32 te Klein Zundert is een voormalige agrarische bedrijfswoning aanwezig. Het voornemen is om deze voormalige bedrijfswoning om te zetten naar een woonbestemming. In het voorliggend plan is de landschappelijke inpassing voor de ontwikkeling opgenomen en daarnaast onderbouwt hoe deze ontwikkeling zich verhoudt tot de regeling kwaliteitsverbetering van het landschap van de provincie Noord-Brabant.

Het landschapsplan is als volgt opgebouwd:

- Beleidskader Kwaliteitsverbetering van het landschap.
- Huidige analyse.
- Landschappelijke inpassing.
- Beheer landschappelijke elementen.
- Referentiebeelden.

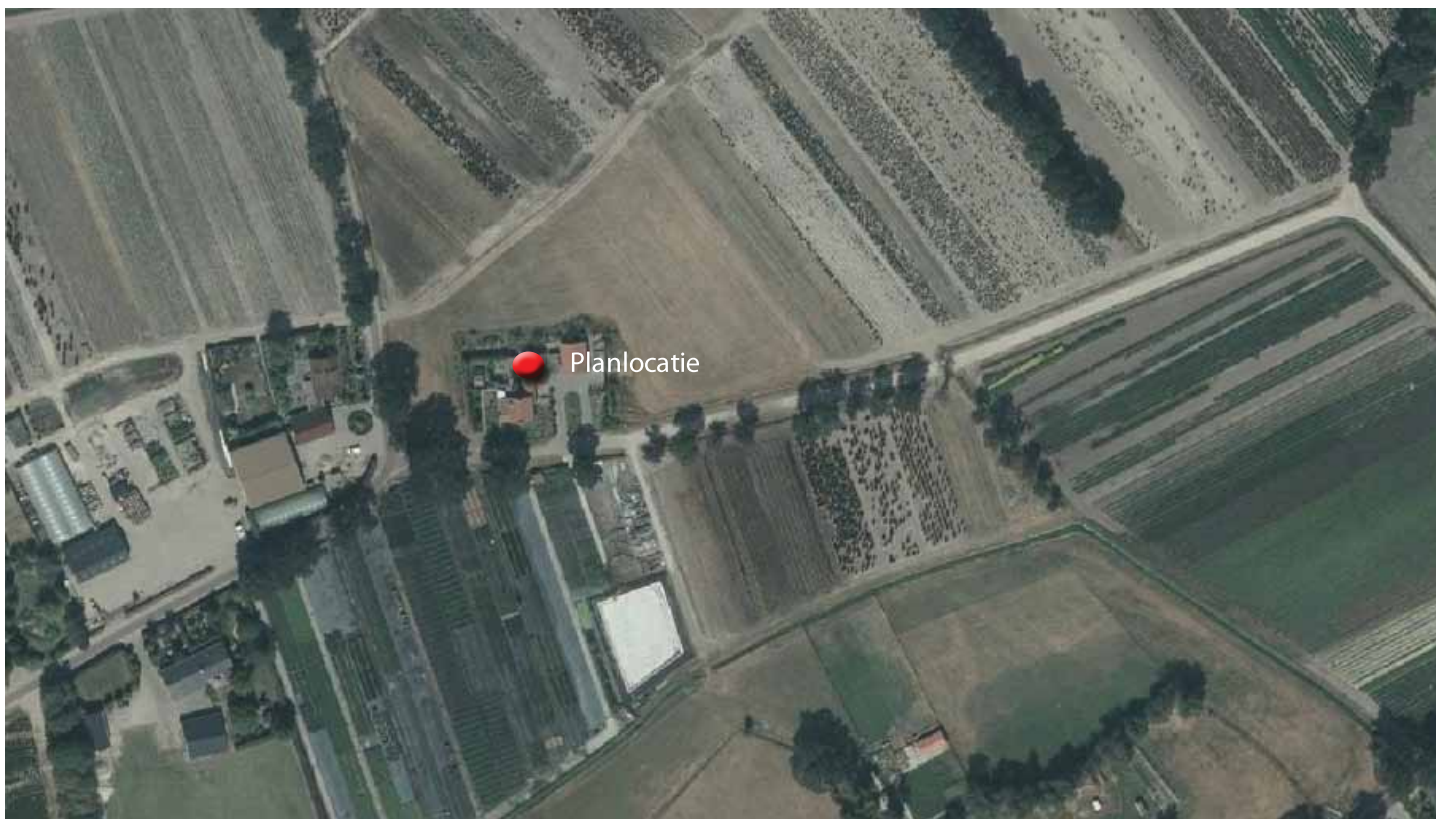

Beleidskader Kwaliteitsverbetering van het landschap

Om de kwaliteit van het landschap te versterken heeft de provincie Noord- Brabant in haar 'Structuurvisie ruimtelijke ordening' en de 'Verordening ruimte 2014' het principe van kwaliteitsverbetering van het landschap geïntroduceerd. Voor ruimtelijke plannen buiten bestaand stedelijk gebied is in de Verordening ruimte 2014 bepaald dat de ontwikkeling gepaard dient te gaan met zorgvuldig ruimte gebruik (artikel 3.8) en kwaliteitsverbetering van het landschap (artikel 3.9).

Om invulling te geven aan de kwaliteitsverbetering van het landschap heeft de provincie Noord-Brabant de handreiking 'Kwaliteitsverbetering van het landschap: de rood-met-groen koppeling' opgesteld. Deze handreiking geeft een aanzet, hoe invulling kan worden gegeven aan de omvang van de basisinspanning, die vanuit het ruimtelijk kwaliteitsbeleid gevraagd wordt.

Voor de regio West-Brabant zijn nadere afspraken gemaakt in de notitie 'Afsprakenkader Kwaliteitsverbetering van het landschap in de regio West-Brabant'. In deze notitie zijn drietal categorieën opgesteld om te bepalen onder welke methodiek de omvang bepaald wordt van de investering die gedaan moet worden ten behoeve van de kwaliteitsverbetering van het landschap. De categorieën zijn als volgt onderverdeeld:

Categorie 1

Ruimtelijke ontwikkelingen met nauwelijks tot geen landschappelijke invloed en waarbij geen (extra) kwaliteitsverbetering van het landschap wordt geëist.

Categorie 2

Ruimtelijke ontwikkelingen met weinig landschappelijke invloed, dan wel ruimtelijke ontwikkelingen die van nature aan het buitengebied zijn gebonden, of plaatsvinden in hiervoor aangewezen gebieden. De kwaliteitsverbetering vindt plaats in de vorm van landschappelijke inpassingsmaatregelen. Deze categorie is niet limitatief.

Categorie 3

Ruimtelijke ontwikkelingen welke niet tot categorie 1 of 2 behoren. De kwaliteitsverbetering wordt berekend op basis van de bestemmingswinst.

De voorgenomen wijziging op de planlocatie Luitertweg 32 te Klein Zundert valt onder categorie 2.

Huidige analyse

Gebiedsbeschrijving

Het plangebied ligt in het buitengebied aan de Luitertweg ten noordoosten van de kern Klein Zundert. Het buitengebied van Klein Zundert bestaat voornamelijk uit cultuurgronden met hier en daar wat landschapselementen. Die elementen bestaan uit bomenrijen, houtwallen en struweelhagen. Ook uit de historische kaarten blijkt dat het landschap in de omgeving van het plangebied uit cultuurgronden met hier en daar een bomenrij of haag bestond.

Locatie beschrijving

De planlocatie ligt in een gebied waar de cultuurgronden met vergezichten domineert en bestaat uit agrarische percelen met summiere beplanting. De meeste beplanting is terug te vinden rondom de erven. Vrijstaande woningen en boerderijen wisselen elkaar af, waarbij de erf- en bedrijfsbebouwing vaak geclusterd staat.



1920



1950

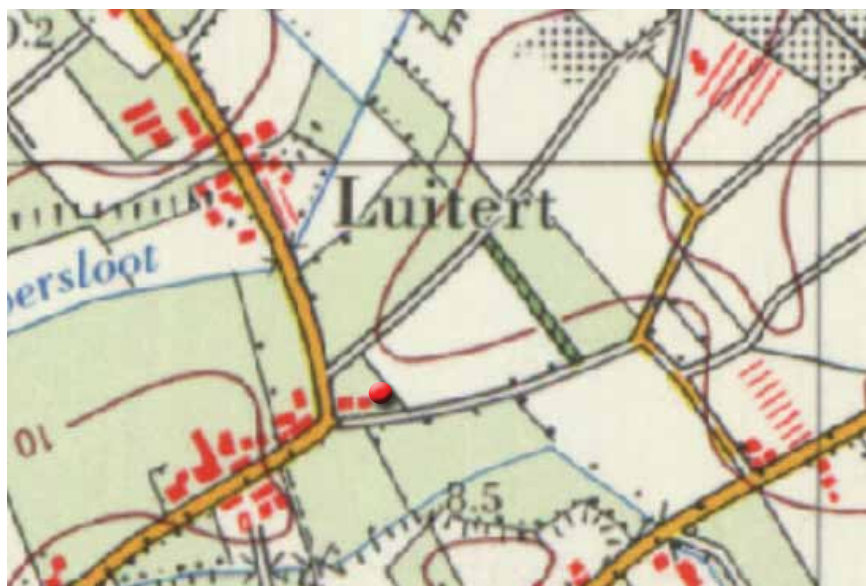

1985

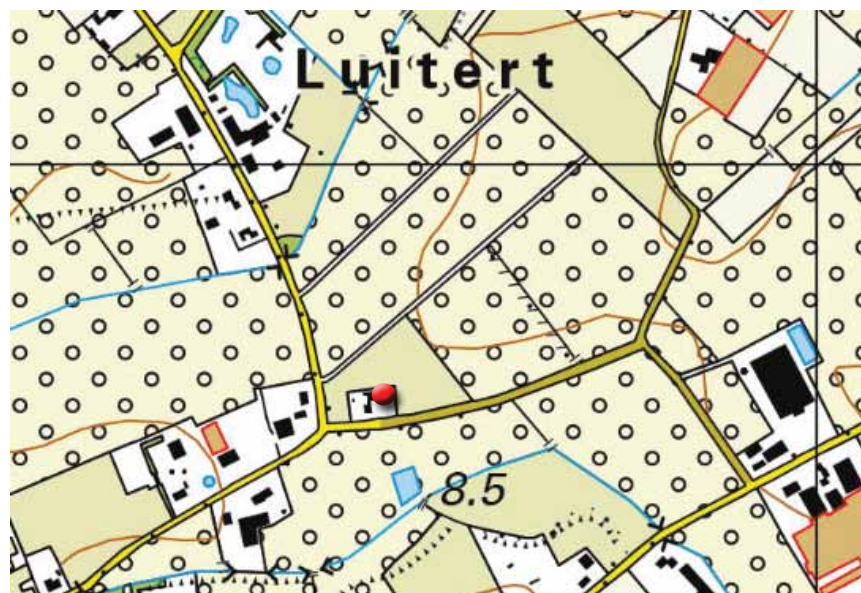

2017

Landschappelijke inpassing

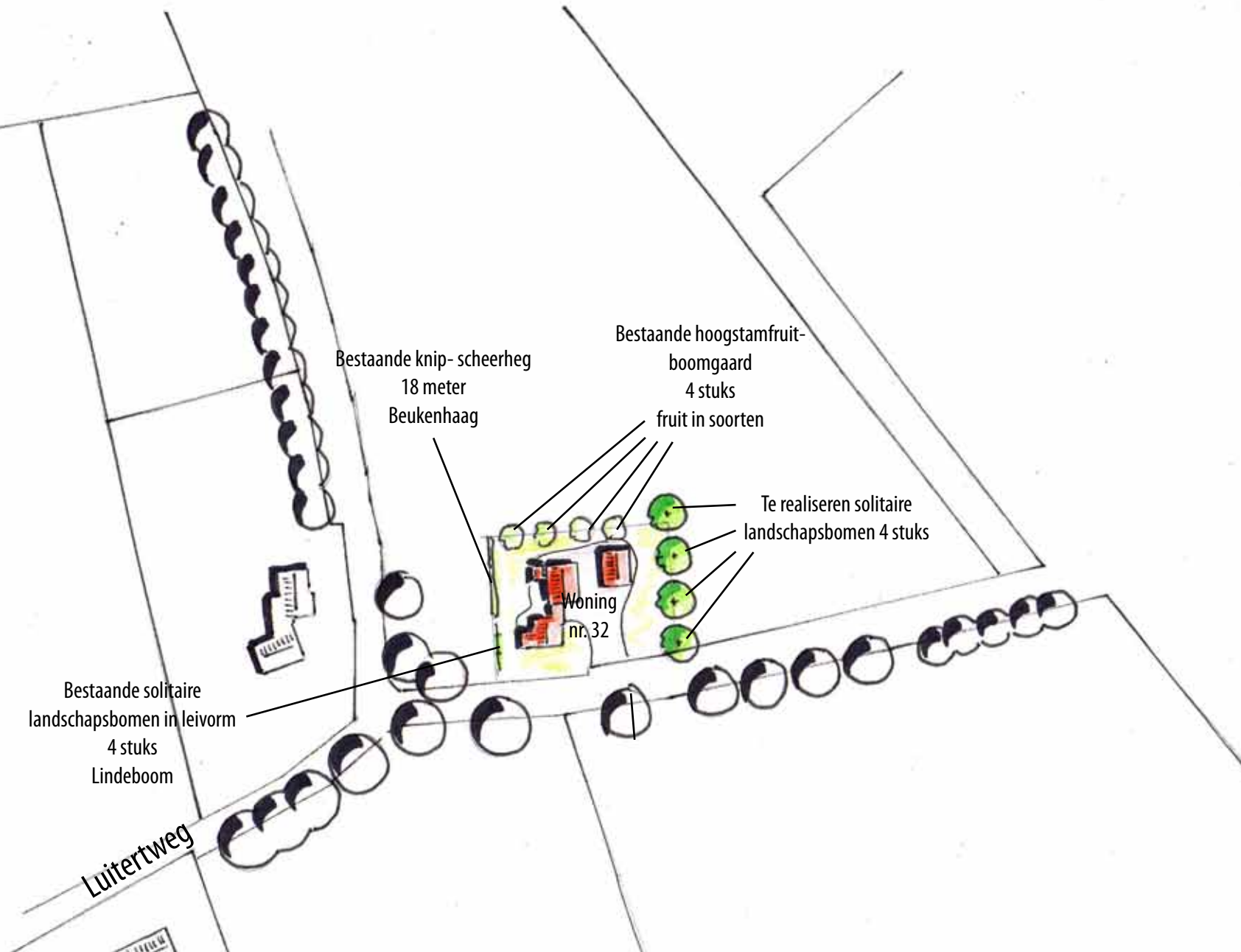

Landschappelijke inpassing

Beeldkwaliteit:

De landschappelijke inpassing moet een kwaliteitsverbetering zijn voor het landschap. Gemeente Zundert heeft in zijn structuurvisie landschapspakketten opgesteld voor dit gebied, deze pakketten versterken het landschap. Op planlocatie Luitertweg wordt het landschapspakket 'Landschapsboom als solitair' gerealiseerd. Langs de oostelijke perceelsgrens worden solitaire bomen gerealiseerd. Met dit landschapselement worden de open ruimtes en vergezichten behouden en de bestaande bebouwing uit het landschap gehaald.

Landschapspakketten:

Aangegeven bij ieder landschapspakket wordt:

- Normen en eisen van het pakket bepaald door provincie Noord-Brabant.
- Oppervlakten, plantafstanden, aantallen en soorten.

Beplanting:

Om de beeldkwaliteit te verhogen is er gekozen voor inheemse boom en struiksoorten. Gezien de bestaande landschapselementen en de structuurvisie van de gemeente Zundert wordt hierop de keuze van de beplanting aangepast. Per landschapspakket wordt aangegeven welke soorten worden gebruikt.

Landschapsboom als solitair (4 stuks):

Het landschapselement 'Landschapsboom als solitair' valt onder het landschapspakket L8A (STIKA). Een solitaire landschapsboom is een alleenstaande inheemse loofboom, niet zijnde een knotboom, die doorgaans in een vrij grote, open ruimte staat. In geval er langs een perceelsgrens of in een groep minder dan 10 bomen staan worden alle bomen als solitaire boom beschouwd. De boom staat niet in een ander landschapspakket waarbij de beheersvergoeding gerelateerd is aan de oppervlakte (zoals houtsingel en hakhoutbosje).

Algemene eisen ten aanzien van inrichting en beheer:

- De bomen kunnen periodiek worden gesnoeid, waarbij de kroon (onderste dikke tak tot de top) na het snoeien altijd meer dan 50% van de lengte van het takvrij stamstuk bedraagt.
- Bij verbranden van het takhout (indien dit mogelijk is in kader van APV) geen vuur maken onder de kronen van de bomen.
- Bij beweiding van de aanliggende gronden is bij solitaire bomen langs een perceelsgrens een raster aanwezig waardoor schade door vraat aan stammen en betreding van het element wordt voorkomen. Het raster mag niet bevestigd zijn aan stammen van het element zelf. Indien de boom in een beweide perceel staat is rond de boom een raster aanwezig op 1,5 meter uit de voet van de stam.
- Grondbewerking van de aanliggende gronden wordt zodanig uitgevoerd dat schade aan het element wordt voorkomen.
- Snoeiwerkzaamheden worden alleen verricht in de periode tussen 1 augustus en 15 maart.

Juglans regia (gewone walnoot):

Deze bladverliezende vruchtdragende boom heeft een ronde kroon opgebouwd uit stevige takken. De Juglans heeft in de zomer geveerd blad en geeft in het najaar noten, die als groene ronde vruchten beginnen en als lichtbruin diepgegroefd eruit komt. Daarom is de Juglans een uitstekende landschapsboom.

Soort		maat	Aantal
<i>Latijnse naam</i>	<i>Nederlandse naam</i>		
Juglans regia	gewone walnoot	16-18	4

Beheer Landschappelijke elementen:

Landschapsbomen als solitair:

Na het broedseizoen tussen 1 aug en 15 maart wordt dit element gesnoeid om de gewenste vorm te bereiken. Daarbij wordt gelet op de volgende punten.

- Het verwijderen van waterloten, zuigers, plakoksels en kruisende(schurende) takken.
- Begeleidingssnoei
- Kronen tot gewenste stamhoogte.

Referentiebeelden



Solitaire bomen

